



### CÉRÉMONIE DE COMMÉMORATION DU 11 NOVEMBRE

Cet hommage que nous rendons solennellement chaque année aux poilus de la Grande Guerre revêt un sens de plus grande importance par **les commémorations du centenaire**.

Nous tenons à remercier sincèrement toutes celles et tous ceux qui, par leur présence, montrent leur attachement à ces célébrations et rendent hommage au sacrifice de nos aïeux.

Nous avons, à cette occasion bien sûr, une égale pensée pour les soldats de toutes les guerres qui ont offert leur vie pour que la France reste la France, un pays libre.

Nous devons à notre heure, et si nécessaire, suivre l'exemple de nos anciens et ne pas défaillir. Souhaitons ardemment que ce jour ne vienne jamais.

Les voeux du Maire et l'accueil des nouveaux arrivants auront lieu le :

**VENDREDI 22 JANVIER 2016, À 18h30**  
**À L'ÉCOLE DE GUITALENS-L'ALBAREDE**

Venez nombreux !

[www.gitalens-lalbarede.fr](http://www.guitalens-lalbarede.fr)

# GUITALENS — L'ALBAREDE



JOURNAL COMMUNAL HIVERNAL 2015



# SOMMAIRE

## I. ÉDITO

RETOUR AUX SOURCES  
ÉTAT CIVIL  
VOEUX DU MAIRE  
LIVRET D'ACCUEIL

## II. RÉALISATIONS - PROJETS - AMÉNAGEMENTS

### RÉALISATIONS

- Travaux de la rive
- Travaux d'en Pelissou

### PROJETS

#### AMENAGEMENTS

- La Micheline

## III. VIE DU VILLAGE

### MES ASSOCIATIONS

- Art floral
- Vide jardin
- Four à pain de la Pinarié
- Le CLUB de pétanque
- Génération mouvement
- Les séniors en vacances

### VIE DE L'ÉCOLE

#### PIÈGE À FRELONS ASIATIQUES

## IV. 1915, UNE ANNÉE DE BOUE ET DE SANG

DOCUMENTS SUR LA VIE D'UN POILU

## V. NOTRE COMMUNE

INFOS PRATIQUES  
CÉRÉMONIE DU 11 NOVEMBRE

## IV. NOTRE COMMUNE

### INFOS PRATIQUES

#### • Secrétariat de mairie

05.63.50.01.76

Lundi : 8h30- 12h30 et 13h30 – 18h30  
Mardi, Mercredi, Jeudi : 8h30 – 12h30  
Vendredi : 8h30 – 12h30 et 13h30 – 17h30

#### • Groupe scolaire

05.63.50.02.28

Garderie périscolaire gratuite:  
7 h 30 - 8 h 50 et 16 h 30 - 18 h

Prix repas cantine : 3,15 € le repas

#### • Portage repas à domicile: 7,37 € HT le repas

#### • L'Agence Postale Communale

Chantal VACARESE vous accueille du Lundi au Samedi  
(sauf le Jeudi) : 10h00 - 12h30 ; Jeudi : 14h30 - 17h  
05 63 71 09 24

#### • Bibliothèque

Ouverte tous les mercredis de 15h à 18h au Groupe  
Scolaire à gauche en rentrant.  
Mme Régine PEYROUSERE vous y accueillera.  
Possibilité de faire des dons de livres en bon état.

#### • Marché du village (voir site)

Mercredi, vendredi et samedi (9h00 à 18h00)  
Tel : 05.63.70.99.30 particuliers et professionnels

#### • Déchèterie (ramassage ordures ménagères)

#### • Conseil municipal

Le 2ème lundi du mois.  
Affichage municipal des convocations et des procès  
verbaux.

Courriel: [mairie.guitalens-lalbarede@orange.fr](mailto:mairie.guitalens-lalbarede@orange.fr)

*Le week-end, en cas d'urgence, le maire et ses adjoints restent joignables (détails affichés sur la porte de la mairie).*

#### • Communauté de Communes du Laurécois-Pays d'Agout (CCLPA)

05.63.70.52.67

Site : [www.cclpa.fr](http://www.cclpa.fr)

Courriel : [accueil.cclpa@orange.fr](mailto:accueil.cclpa@orange.fr)

#### • Citoyenneté

- **Les nuisances sonores** dans le quartier de l'église occasionnent une gêne importante du voisinage. Les propriétaires de chiens sont priés de faire en sorte **d'éviter les aboiements intempestifs et incessants de leurs animaux** afin de préserver le calme et la qualité de vie de ce quartier.

- **Les sacs poubelle sont régulièrement éventrés** et les ordures répandues dans les rues du village. Pour éviter cela il est demandé à chacun de sortir les ordures les jours de ramassage ou de les déposer directement dans les containers.  
Ramassage des déchets verts :

Suite à l'interdiction préfectorale de brûler les déchets verts toute l'année, suite aux abus constatés malgré la présence de la déchetterie sur notre commune et compte tenu du fait que la mairie paye les dépôts qu'elle effectue en déchetterie, il ne sera plus effectué de ramassage systématique tous les derniers mercredis du mois.

Toutefois, un ramassage ponctuel le dernier mercredi du mois sera possible uniquement sur appel à la mairie et après accord pour les personnes ne disposant pas de véhicule.

Les personnes faisant appel à des entreprises de jardinage doivent leur demander d'évacuer les déchets. Cette mesure est prise dans l'intérêt de tous les administrés afin de limiter les dépenses de la commune qui se retrouvent dans nos impôts.

Problème de déjections canines et de divagations sur la voie publique

#### • Prêts de chaises et tables

Nous vous rappelons que vous avez le droit d'emprunter des chaises et tables dans la mesure de leur disponibilité à raison de deux fois par an et par famille.

Au-delà, il vous sera demandé une participation.....

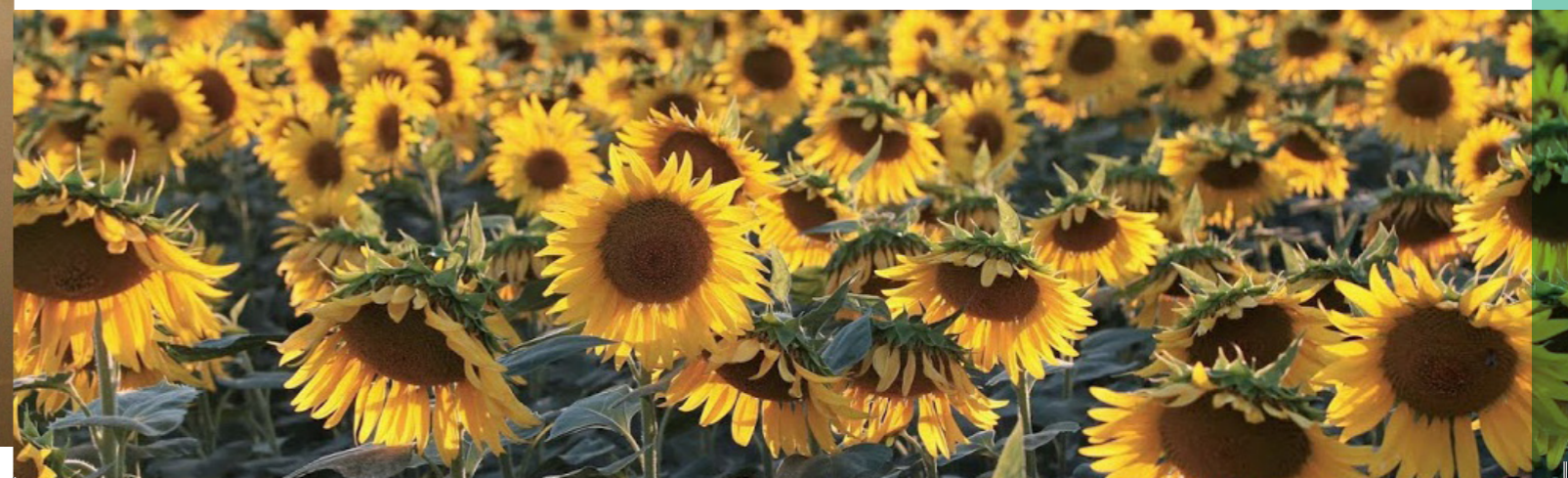
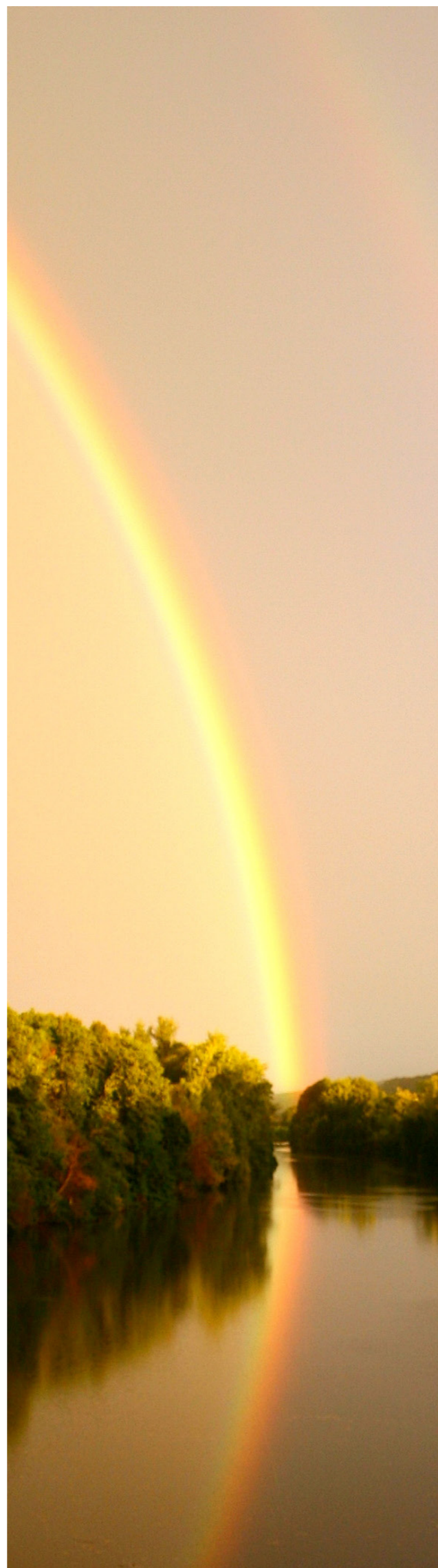



## NOS BRAVES

### BRILLANTE CONDUITE DU CAPITAINE GARDELLE. — LETTRE D'UN « DIABLE BLEU ».

Lavaur, 22 mai. Le capitaine Gardelle, du 37<sup>e</sup> colonial (ex au 7<sup>e</sup> colonial à Bordeaux), de la Juris, comme de Giroussens (Tarn), a été, comme nous l'avons déjà dit, cité à l'ordre du corps d'armée le 25 octobre 1914, mais nous nous faisons un devoir d'indiquer les termes mêmes de cette citation :

« A conduit de la façon la plus judicieuse et avec une vigueur et un sang-froid remarquables, une reconnaissance faite sur les derrières d'une position ennemie très solidement organisée. A ramené cette reconnaissance en bon ordre, sous un feu violent, après avoir complètement rempli sa mission. »

Décoré de la Légion d'honneur par le généralissime Joffre, le 17 avril 1915, au grand quartier général, la citation est la suivante :

« Officier remarquable par son zèle, son intelligente activité, son énergie, sa bravoure et sa vigueur. Cité à l'ordre du corps d'armée, blessé trois fois, a tenu, chaque fois, pour garder le commandement de sa compagnie, à ne pas être évacué sur l'arrière. »

Voici le récit du combat dans lequel le capitaine Gardelle se distingua si brillamment. C'est un de nos camarades « diable bleu » qui vient de nous l'écrire :

« ..... Nous vîmes un flot qui montait et qui paraissait tout inonder. Il n'y avait qu'à tirer. Nous tirâmes sans relâche : des balles passaient dans l'air en bourdonnant, les mitrailleuses crissaient avec un bruit aigre et le canon bientôt vint mêler sa formidable voix à cet épouvantable concert. »

« On voyait des lignes de longues capotes boches et de casques à pointe qui s'effondraient les uns sur les autres. Malgré cela, les Allemands tenaient toujours. De tous côtés, on apercevait d'autres troupes ennemies qui se resserraient. Quand nous avions repoussé une de leurs colonnes, il en arrivait une autre. Ceux qui suivaient, enjambaient les corps de leurs blessés et de leurs morts, ils escaladaient ces murs de chair, trébuchaient à des cadavres, se relevaient et retombaient sur d'autres cadavres. Mais il en venait toujours. Nos balles les fauchaient ils tenaient toujours. »

« Jamais nous n'aurions pu tuer tout ce monde si les coloniaux n'étaient pas venus nous donner main-forte. »

« On nous appelle les « diables bleus » ; mais eux, comment doit-on les appeler ? Ils furent admirables. Jamais on ne louera assez leur entraînement, leur impétuosité et leur vaillance. Ils se battirent comme ils le font toujours, comme des lions. »

« Dans ce fracas de la mitraille, on entendait de tous côtés des cris, des hurlements. Des mêlées terribles se produisaient ; Français et Boches étaient confondus. Les baïonnettes se croisaient, on se fusillait à bout portant, on s'assommait à coups de crosse. C'était effroyable. Les Allemands ne purent résister à ce choc. Leurs lignes étaient brisées. Mais, à 50 mètres, trois officiers allemands apparaissent subitement, comme sortis de terre. Ils s'avancèrent à pas pressés et tous trois le bras gauche levé, en criant : « Kamarad ! Kamarad ! ne tirez pas ! Amis, amis, nous nous rendons. »

« Ils souriaient et tenaient toujours le bras gauche levé. Nous avons hésité une seule seconde ; puis, comprenant la ruse, nous tirâmes sur ces Boches. Tous trois s'abattirent la face contre terre. A ce moment, les ennemis se reformèrent et essayèrent de nous repousser, mais c'est en vain. Ils firent demi-tour et nous ne vîmes que des talons levés et des dos pliés. C'était fini, nous avions conquis les positions ennemies. »

Cette lettre se passe de commentaires. Encore une fois, hommage à la bravoure du capitaine Gardelle et nos félicitations pour la croix bien gagnée. P. P.

Article paru dans un journal tarnais en 1915.

31 Décembre 1915

Mon cher papa

Je te souhaite une bonne année. Je voudrais qu'en 1916, toi et nous reviennes tout à fait et en bonne santé. Ma chère papette le petit joli cadeau ; j'ai trouvé dans mon soulier un képi et un lance pierre. Je suis très content de lancer des pierres et de porter le képi comme un petit soldat. Tu es papa que je vois en classe et tu vas par ma lettre que j'ai fait de progrès ; tu comprendras aussi en la lisant que je t'ai fait tout seul je t'envoie des millions de

caresses et des millions de caresses

Bon

Maurice

Lettre de Maurice, 6 ans, à son père Fernand.

## I. ÉDITO

Malgré une température quasi estivale qui perturbe une nature un peu déboussolée autant que les hommes, c'est bien une nouvelle année que nous entamons au cœur de l'hiver.

Des travaux conséquents de rénovation et d'enfouissements de réseaux se sont déroulés au quartier d'en Pélissou parallèlement à l'effacement de la ligne électrique moyenne tension qui défigurait les hameaux de Cocagne et du Courtissou.

Le chemin de la Rive effondré à hauteur de la Tannerie lors des crues de 2013, a été totalement remis en état.

2015 marque également les commémorations nationales du centenaire de la Grande Guerre. Nous avons décidé de retracer cette période douloureuse de notre histoire par des témoignages locaux de nos poilus, jusqu'en 2018, date anniversaire de la victoire finale sur l'Allemagne.

N'ayant pas eu de documents fournis par les habitants de Guitalens-L'Albarède suite à notre appel à témoignage, je me suis permis d'utiliser des documents familiaux afin de vous faire vivre cette période au travers de mon grand-père le commandant Fernand Gardelle, qui fut blessé mortellement à La Fère (Aisne) le 22 mars 1917 et décédé le 17 avril à Hargicourt (Somme).

Enfin, nous serons en mesure de débiter les travaux du futur cabinet médical au deuxième semestre, dès que les dernières aides de nos cofinanceurs seront assurées.

Les membres du conseil forment avec moi des vœux sincères pour que cette nouvelle année apporte à chacun d'entre vous ce qu'il y a de mieux.

Raymond Gardelle

### UN NOUVEAU DRAPEAU

Depuis l'avènement de notre nouvelle commune en 2007, nous avons évoqué le besoin d'un nouveau drapeau aux nouvelles armes imaginées par Charles Cambe en un blason reprenant adroitement les tenants anciens.

C'est enfin chose faite et ce dans la plus belle facture en double brochage d'or.

Tous nos remerciements aux membres de C4 qui en ont assuré la confection.



### RETOUR AUX SOURCES

Nous sommes heureux d'accueillir sur notre commune monsieur **Charles Fauré**, pharmacien et successeur de madame Monique Sinchet qui accède en ce début d'année à une retraite bien méritée.

Originaire du Tarn, de Haute-Garonne et du Tarn et Garonne par ses grands-parents, Charles Fauré nous vient de Marseille où il est né. Il a souhaité ce retour aux sources en venant reprendre **l'officine pharmaceutique de notre village**. Il se dit sous le charme de notre si belle région.

Par ses nombreuses responsabilités professionnelles au sein de sa profession, Charles Fauré a toujours su se mettre au service de ses collègues et défendre les intérêts de sa corporation.

**Il vous fait part du bon accueil qu'il a pu trouver auprès de la mairie et vous présente ses meilleurs vœux en ce début d'année tout en espérant apporter une qualité de services à sa clientèle.**



## ÉTAT CIVIL

### • BIENVENUE À :

**BOULESTEIX Thiago** - 03 Oct. 2015  
**DENNEVAL-VIALA Rudy** - 02 Août 2015  
**BENOIT DE COGNAC Hotense** - 06 Juil. 2015  
**BEZIAT Raphaël** - 05 Juil. 2015  
**MICHAUDET Raphaël** - 05 Juil. 2015  
**SCEUR Cassandre** - 21 Mai 2015  
**BOILEAU Sara** - 04 Avril 2015  
**HEINE Héloïse** - 25 Mars 2015  
**DEBARD JUCHAT Léna** - 16 Mars 2015

### • FÉLICITATIONS À :

**LENOIR Agnès et DURCHON Axel** - 01 Mars 2015  
**COUSIN Richard et CHAUVET Laurianne** - 02 Mai 2015  
**MOULET Grégoire et REMAY Marie** - 09 Mai 2015  
**LASSOUJADE Olivier et CABROL Delphine** - 30 Mai 2015  
**IMARY Marc et SIGINERA Rahajanirina** - 11 Juil. 2015  
**CULIÉ Christian et ANDRIEU Marie** - 25 Juil. 2015  
**ROGER Cédric et FERRIERE Nathalie** - 08 Août 2015  
**MODESTINI Thierry et CAILLOL martine** - 12 Déc. 2015

### • ILS NOUS ONT QUITTÉS :

**LORENZO Reine** - 13 Mars 2015



## VOEUX DU MAIRE

Les vœux du Maire et l'accueil des nouveaux arrivants auront lieu le :

**VENDREDI 22 JANVIER 2016, À 18h30**  
**À L'ECOLE DE GUITALENS-L'ALBAREDE**

Venez nombreux !

## LIVRET D'ACCUEIL

Afin de fournir aux nouveaux arrivants sur notre commune des facilités de connaissance sur la vie au quotidien ainsi que toutes les informations nécessaires à une bonne intégration, nous avons édité un petit livret à retirer au secrétariat de mairie. N'hésitez pas à nous le réclamer.

N.B : Le site Internet de la commune, qui depuis quelques temps était inaccessible, sera de nouveau fonctionnel dans un avenir proche.

[www.guitalens-lalbarede.fr](http://www.guitalens-lalbarede.fr)



## DOCUMENTS SUR LA VIE D'UN POILU

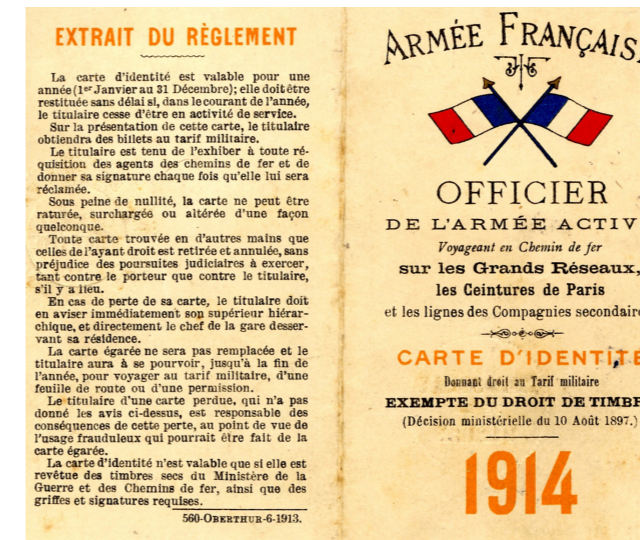

Carte d'identité du Capitaine Fernand Gardelle, Armée Française



Bulletin de solde du Capitaine Fernand Gardelle, 1915.

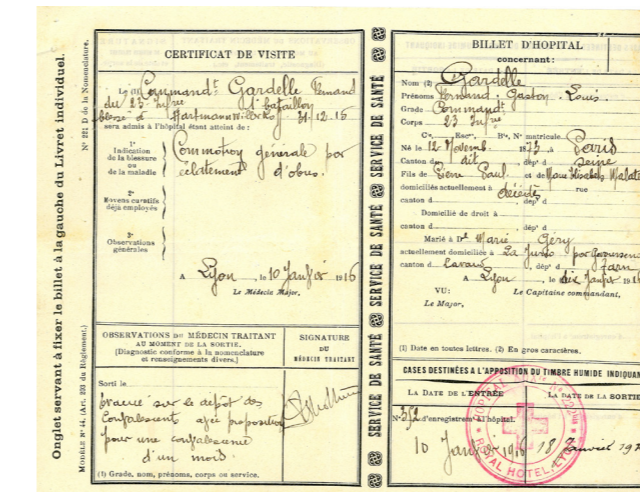

Certificats d'hospitalisation pour blessure, 1915.

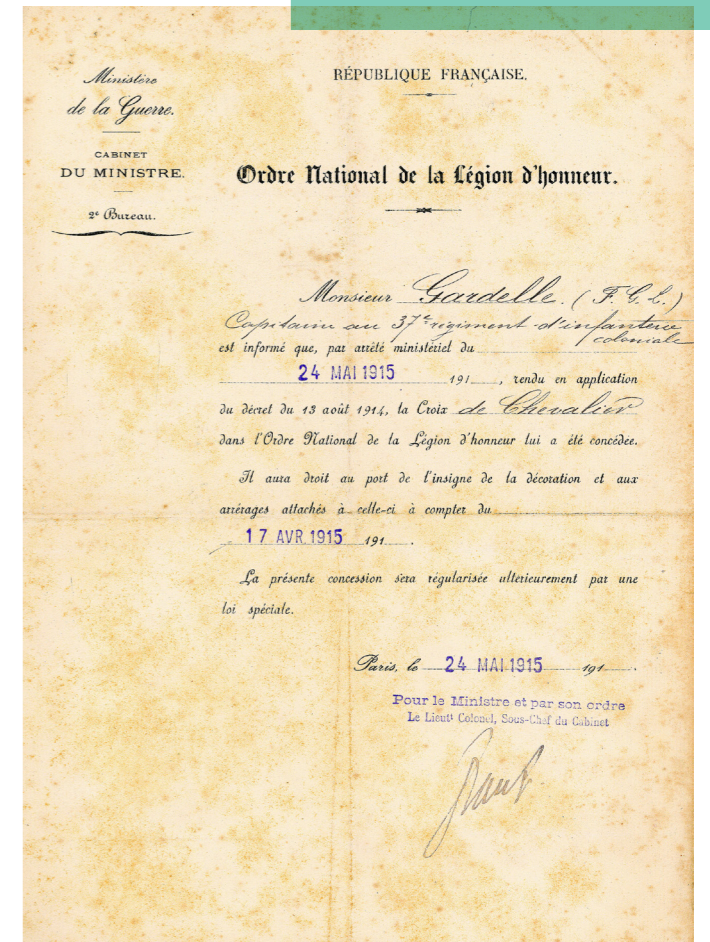

Ordre de la Légion d'Honneur, 1915.



Lorsque la guerre éclate en 1914, Philibert est un jeune savoyard de 17 ans. Il doit attendre 1915 pour s'engager, avec la ferme intention de venger la France de l'affront de 1870 mais aussi de faire carrière dans les armes.

Philibert est affecté en Champagne, il participe à Verdun, gagne peu à peu ses galons et devient même aspirant officier après quelques mois de formation à Saint-Cyr. Blessé en 1917 lors de l'attaque de la Malmaison, il remonte pourtant au front près de Reims avant de participer au défilé de la Victoire dans Metz libérée du joug allemand.

Philibert, à travers ce récit, nous montre de façon très pertinente l'état d'esprit général du combattant de la Grande Guerre, d'abord épris de revanche puis écouré devant l'hécatombe mais toujours fidèle à son devoir.

Philibert a été sous les ordres du Capitaine F. Gardelle en 1915.

Livre en vente sur le site [www.editiondutriomphe.fr](http://www.editiondutriomphe.fr)





Tenir une tranchée, c'est y rester nuit et jour dans la boue, le froid, au milieu de la vermine, des rats engraisés de chair humaine et des poux gavés de sang de soldat. Entre l'arrivée de la soupe et celle du courrier, il faut tuer le temps à défaut de tuer des ennemis.

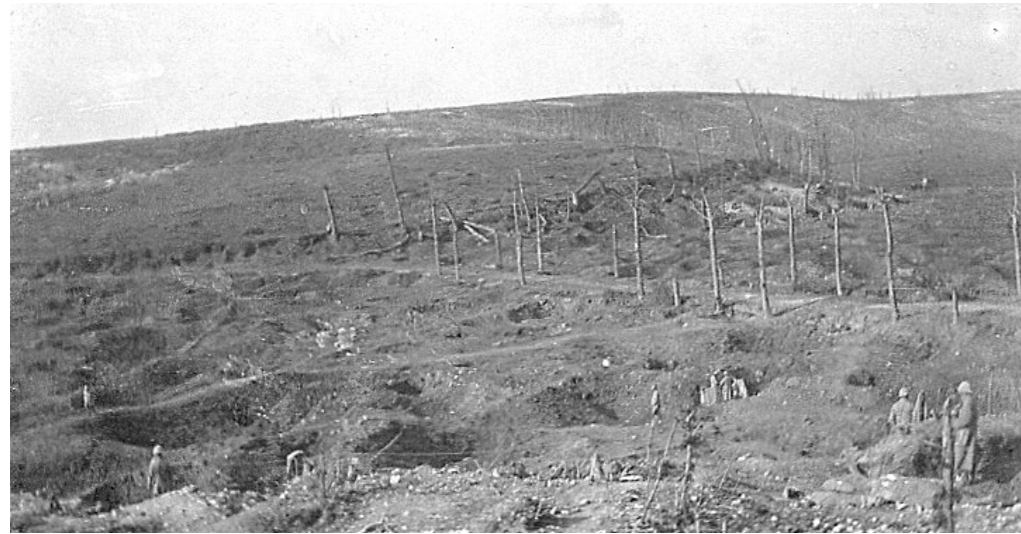

La guerre de tranchées, c'est la guerre à tombeau ouvert.



Travail dans les tranchées.

Au bout de l'année 1915, le bilan est effrayant : 112 000 hommes tombés en Artois pour une avancée du front de 4 kilomètres et, en Champagne, 182 000 victimes pour un gain de 5 kilomètres, c'est-à-dire 36 poilus sacrifiés par mètre gagné !

Le général Joffre décorant les officiers de la VII<sup>ème</sup> armée à Saint Michel sur Meurthe (Vosges). Le Capitaine Gardelle, deuxième en partant de la droite.



Le général Joffre apparaît comme l'homme qui a tout faux en 1915. L'Histoire officielle balayée, la mythologie estompée, les chercheurs ont depuis longtemps décrypté les faiblesses du chef des armées françaises.

Pour que la fabrication du casque Adrian soit lancée, il faut attendre, en février 1915, un rapport officiel qui stipule que « le plus grand nombre d'hommes blessés sont atteints à la tête ». La fourniture des casques en septembre entraîne une baisse des atteintes crâniennes de plus de 50%.

En 1914, Joffre sous-estime les besoins en armement car il mène une guerre napoléonienne ; en 1915, il récidive parce qu'il se trompe de stratégie. Ses trois axes de combat - grignotage, usure, percée - sont faussés.

## II. RÉALISATIONS – PROJETS – AMÉNAGEMENTS

### RÉALISATIONS

#### • TRAVAUX DE LA RIVE

Suite aux précipitations exceptionnelles des 30 et 31 mai 2013, le mur de soutènement du chemin de la berge s'est effondré.

Le montant des travaux de réfection de la berge en blocs de calcaire s'élevait à 19 532 € HT. Une subvention de l'Etat de 30% nous a été accordée.



#### • TRAVAUX D'EN PÉLISSOU

La réfection de la voirie d'En Pélissou est maintenant terminée.

Tous les riverains sont enchantés, et nous l'ont fait savoir.

L'un d'entre eux a tenu à faire part de sa satisfaction par une lettre adressée en mairie à l'attention du Conseil Municipal, des employés communaux et intercommunaux et des diverses entreprises intervenantes, dont le Syndicat d'Adduction d'Eau Potable (SIAEP).

Le SDET (Syndicat Départemental d'Électrification du Tarn) a particulièrement permis à ce projet d'aboutir par le financement partiel de l'effacement des réseaux aériens (téléphone, électricité) ainsi que la ligne moyenne tension surplombant les hameaux du Courtissou et de Cocagne.

**Le Conseil Municipal, au travers de ce bulletin, tient à remercier à son tour d'une part tout le travail accompli par les différents acteurs de ce projet, et d'autre part, les riverains pour leur patience et leur compréhension.**





## PROJETS

- Réfection de la toiture de l'église
- Réfection des toilettes publiques à l'aire de repos
- Cabinet médical
- Aménagement du carrefour Route de Serviès

Tous ces travaux seront inscrits au budget 2016 et seront réalisés au fur et à mesure de l'obtention des subventions.

## AMÉNAGEMENTS

### Maisonnette du garde-barrière

Les gravats ont été évacués. Une table-banc sera installée à l'ombre des arbres.



## III. 1915, UNE ANNÉE DE BOUE ET DE SANG

Après la guerre de mouvement de l'année 1914, les champs de bataille disparaissent au profit des tranchées. C'est la guerre de position. Des deux côtés du front, de lourdes erreurs stratégiques envoient les hommes à la mort par milliers. Il n'y a plus de champ de bataille, mais des tranchées séparées par un « no man's land » où pousse une nouvelle forme de végétation : le fil de fer barbelé.



La réalité du conflit, c'est souvent la mort sans sépulture pour ceux qui tombent en 1915, c'est-à-dire 370 000 Français, c'est être pulvérisé par un obus ou enterré vivant, ou encore agoniser puis pourrir dans le no man's land après une offensive avortée.



Groupe d'infirmiers militaires

Capitaine Fernand Gardelle, dans les Vosges et dans la neige, 1915.

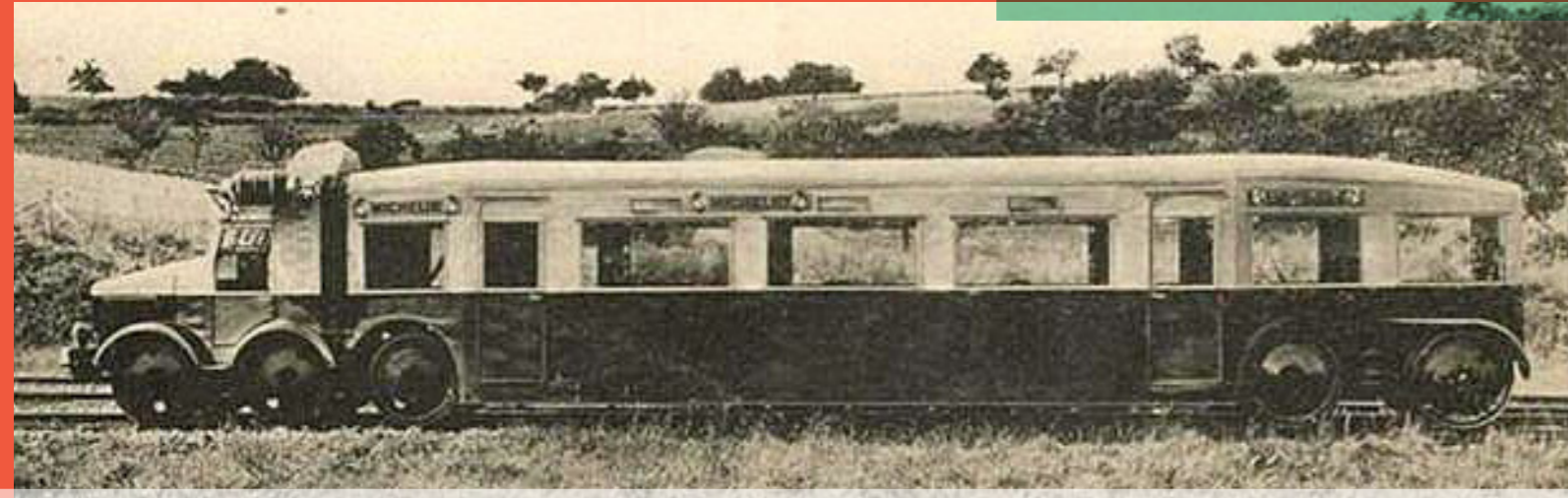

## LA MICHELINE

### Connaissez-vous la Micheline ?

Une micheline était un autorail léger, dont les roues étaient équipées de pneus spéciaux, mis au point par la société Michelin dans les années 1930.

En service de 1933 à 1952, les plus anciens d'entre nous l'ont maintes fois vu traverser la plaine de L'Albarède avec sa silhouette rouge et crème.

Les bandages caoutchoutés de ses roues ont ensuite disparu pour laisser place à des bogies en acier. Toutefois, pendant encore longtemps, « on prenait la micheline » qui n'en était plus vraiment une. Les mythes ont la vie dure...

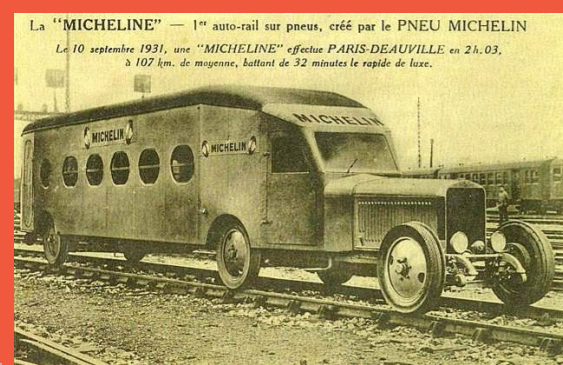



## PIÈGE À FRELONS ASIATIQUES

Suite à la présence de nids de frelons sur la commune, il nous paraît intéressant de vous indiquer ci-dessous une réalisation très facile de piège.

En été, les frelons ont besoin de protéines pour perpétuer l'espèce et nourrir les larves. Leurs principales nourritures sont les guêpes mouches et les abeilles.

Chaque nid peut abriter quelque 2 000 frelons, dont 150 fondatrices qui peuvent, l'année suivante, nidifier lorsqu'elles sont fécondées. Le nid est abandonné pendant l'hiver et les femelles sexuées, futures reines, passent cette période dans un endroit abrité (souvent enterré). Au printemps suivant (entre février et mai), chacune d'elles fonde une colonie.

Pour protéger les abeilles, actrices majeures dans la pollinisation des cultures, de l'attaque des frelons asiatiques, des pièges peuvent être installés dès le mois de janvier et jusqu'au mois de mai. Pendant cette période, un maximum de reines « SDF » cherchant du sucre peuvent être tuées et le nombre de nids construit au printemps s'en trouve réduit.

### Réalisation du piège

- 1/ Prendre 2 bouteilles transparentes en plastique.
- 2/ À l'aide d'un cutter, couper le culot (a2) de la bouteille A.
- 3/ Couper la bouteille B en trois morceaux : le goulot (b1), le tronc (b2) et le culot (b3).
- 4/ Ouvrir dans la longueur la partie b2 de la bouteille B et faire une languette de chaque côté.
- 5/ Emboîter les parties a1 et b1 (b1 sans bouchon) et les maintenir ensemble en les scotchant ou les agrafant.
- 6/ Grâce aux languettes préalablement découpées, b2 est fixé sur b1 (scotch ou agrafe).
- 7/ Pour fixer le piège dans un arbre (ou ailleurs), passer une corde autour de b2.

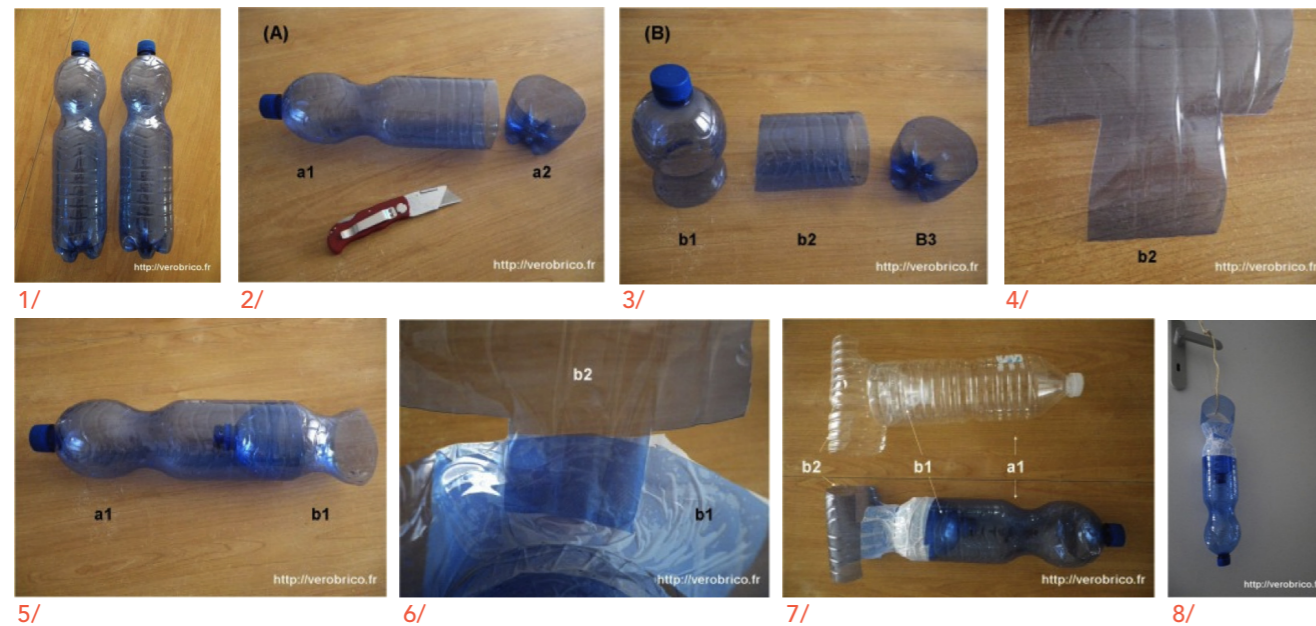

### Bilan du piège

- b2 fait office de parapluie et permet de ne pas noyer le piège ;
- b1 empêche les frelons de sortir du piège ;
- a1 est la base du piège et son bouchon permet de vidanger le piège.

### Bilan du piège

Enfin, pour attirer les frelons asiatiques sans attirer les abeilles faire le mélange suivant :

- 2/4 de bière brune (attire les frelons)
- 1/4 de sirop de cassis (attire les frelons)
- 1/4 de vin blanc (répulsif à abeilles)

Lorsque des frelons sont piégés, assurez vous qu'ils ne soient pas agressifs : morts ou si ce n'est pas le cas très affaiblis (tuez les rapidement). Jetez les frelons tués et gardez le mélange actif et réutilisez-le. Avec les phéromones des frelons piégés, le piège devrait être plus efficace. Pensez à renouveler (ou compléter) la sauce tous les 15 jours environ.



Nid de frelons asiatiques



## III. LA VIE DU VILLAGE

### LES ASSOCIATIONS

#### • ART FLORAL

Pour cette première année, l'atelier d'Art Floral a obtenu un grand succès auprès des 20 personnes qui une fois par mois réalisent une composition florale, originale et artistique.

Le 20 juin, une soirée « Portes ouvertes » a permis à chaque participante de créer un bouquet personnel avec les fleurs et végétaux de son choix. Un vote public a récompensé **Andrée Batigne** et **Eliette Vialette** pour leur création personnelle.

Constatant le succès de cette nouvelle activité mensuelle, l'atelier est reconduit avec trois nouvelles adhérentes.

En octobre, la composition privilégiait le **potiron**, en voici quelques exemples :







#### • VIDE-JARDIN DU 19 AVRIL 2015 – 7<sup>ème</sup> EDITION

Temps gris et pluvieux pour le 7<sup>ème</sup> vide jardin.

Pourtant les jardiniers amateurs étaient là. Les « habitués » bien sûr mais aussi des nouveaux qui sont venus parfois de loin, Graulhet, Mazamet, Saint Paul, Castres...

Dans une super ambiance, fusaient les bavardages et les conseils autour des tables où sont présentées des plantes, des plus rares aux plus communes.

Les visiteurs étaient bien là aussi, affairés à découvrir et à prendre les végétaux de leur choix. Ils n'ont pas oublié l'urne installée à côté du bar à café. L'ALGLA qui a des projets pour le village, utilisera pour le mieux la somme récoltée.

Un repas très convivial style « Auberge Espagnole » a clôturé ce 7<sup>ème</sup> vide-jardin.

Les membres du bureau de l'ALGLA remercient les participants.

À l'année prochaine ! **LE DIMANCHE 19 AVRIL 2016**



#### • LE FOUR À PAIN

Le lundi 14 septembre, les bénévoles se sont tous retrouvés à la Pinarié : 9 maçons, charpentiers, apprentis ou simplement « arpettes » ont attaqué les démolitions qui s'imposaient avant la restauration du four à pain.

Comme au siècle dernier, les hommes sont au travail, les femmes à la cuisine, car c'est entre quinze et vingt personnes que l'on nourrit au restaurant éphémère de la Pinarié, temps incertain sous le hangar, beau temps en terrasse !!!!

Si les débats sont parfois vifs concernant les travaux à accomplir, l'ambiance est toujours excellente, convivialité et plaisir de se retrouver tous les lundis depuis 2 mois, sans défection jusqu'à ce jour.

Certains de dire « mais qu'est ce qu'on va faire le lundi quand on aura fini ? ». On trouvera !!!!  
On ne dissout pas une équipe qui gagne.....

D'ores et déjà, l'équipe de l'ALGLA se prépare à l'inauguration du four à pain, où vous serez tous conviés, courant 2016.

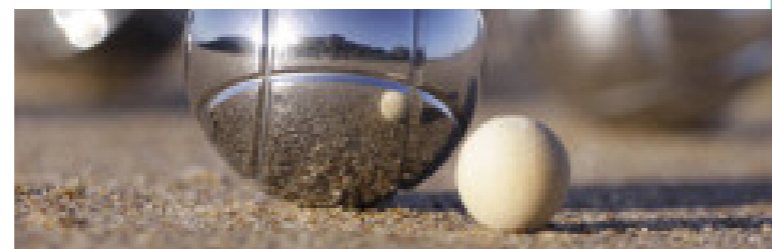

#### • LE CLUB PÉTANQUE DE GUITALENS-L'ALBAREDE

L'association de pétanque Guitalens-l'Albarède vient de clôturer la saison 2015, avec de bons résultats au niveau Inter Club (Vielmur, Cuq les Vielmurs, Guitalens-l'Albarède).

Ces rencontres se déroulent les vendredis soir, d'avril à septembre et se terminent par la remise de prix suivi d'un repas.

**Pour 2016, une journée Pétanque ouverte à tous sera organisée au sein de notre village.**

Une rencontre amicale avec le club de Perpignan aura lieu le **18 septembre**.

Nous vous informons qu'il est possible d'adhérer au club à tout moment.

Pour plus de renseignements : contacter M. BOSCO Roland au 05.63.50.04.31 ou M. TOURNIER Christian au 05.63.50.01.37.

Les entraînements sont ouverts à tous, les mercredis soir d'avril à octobre au stade.

**REJOIGNEZ- NOUS !**

#### • GÉNÉRATIONS MOUVEMENT – CLUB DE LA BONNE ENTENTE

- Le 1<sup>er</sup> mercredi de chaque mois, nous faisons un petit loto où tout le monde gagne.
- Tous les 4 mois, nous fêtons avec un bon repas les anniversaires.
- À la fête des Mères et Pères, un goûter et un cadeau sont offerts.
- Fin septembre, nous avons fait la fête du secteur avec les 6 clubs voisins.
- Après les différents concours et randonnées, nous sommes allés au restaurant l'Hermitage à Fiac. Après le repas, nous avons eu un très beau spectacle de chants et danses du groupe Romantica Danse, que nous avons pu offrir grâce au don de notre député Linda Gourjade.
- En octobre, a eu lieu notre traditionnel loto annuel ouvert à tous.
- En décembre, nous ferons notre repas de Noël au restaurant l'Hermitage.
- Au printemps, nous sommes partis 6 jours sur la Costa Brava, et en juin, nous sommes partis une journée aux Forges de Pyrènes dans l'Ariège.
- Le vendredi, une petite équipe fait une randonnée de 2h à 2h30.
- En 2016, nous fêterons les **40 ans du Club**.

Si de nouveaux adhérents veulent venir nous rejoindre pour 2016, ils seront les bienvenus, la cotisation annuelle est de 13 €.

#### • SÉNIORS EN VACANCES

En octobre 2015, les séniors des communes de Guitalens-l'Albarède, Sémalens et Vielmur-sur-Agout sont partis en voyage à Seignosse, sur la côte Basque.

Cette année, 7 personnes de la commune y ont participé et en sont revenus enchantées.



## LES ASSOCIATIONS

Bienvenue aux nouvelles employées dans nos écoles.

**Eve** qui s'occupe de la garderie le matin et le soir, qui organise et mets en place les activités périscolaires (Tap) proposées aux enfants chaque soir et qui intervient au réfectoire.

**Laure** vient en aide à l'enseignante des moyennes et grande sections durant toutes les matinées et s'affaire au service de cantine.

Toutefois, Béatrice n'a pu rester parmi nous, elle sera donc remplacée à la rentrée du mois de janvier.

**Nous souhaitons un Joyeux Noël ainsi que de bonnes fêtes de fin d'année à tous les écoliers, aux enseignantes ainsi qu'au personnel du SIRP.**



Eve



Laure

Carnaval des enfants

